

uit het kastje

gemeentelijk informatiebulletin

Jaargang 19, nummer 26

8 juli 2017

vaststelling beleid standplaatsvergunningen 2017

Het college van burgemeester en wethouders heeft in zijn vergadering van 4 juli 2017 een wijziging van het standplaatsenbeleid vastgesteld. Het betreft een aanpassing van het standplaatsenbeleid 2013, vastgesteld op 14 april 2013.

Een afschrift van het gewijzigde beleid ligt gedurende drie maanden ter inzage in het gemeentehuis. Het beleid is ook te downloaden via de website van de gemeente bij het onderdeel bestuur en organisatie/beleid en regelgeving/publicaties/APV.

Een ieder wordt in de gelegenheid gesteld binnen twee weken na deze publicatie zijn/haar zienswijze met betrekking tot de wijzigingen in het standplaatsenbeleid schriftelijk kenbaar te maken bij het college van burgemeester en wethouders van Vlieland, Postbus 10, 8899 ZN Vlieland.

kennisgeving incidentele festiviteiten

Het college van burgemeester en wethouders van de gemeente Vlieland heeft een kennisgeving ontvangen voor de volgende incidentele festiviteiten van:

- de heer R. Bijma, ten behoeve van TCV 91 t.b.v. verschillende toernooien op het adres Uitlegger 2 te Vlieland op:
 - zaterdag 22 juli 2017 17.00 – 19.00 uur
 - vrijdag 28 juli 2017 17.30 – 20.30 uur
 - zaterdag 5 augustus 2017 15.45 – 19.00 uur
 - vrijdag 11 augustus 2017 17.30 – 22.00 uur
- de heer L.M. Westers ten behoeve van Strandpaviljoen 't Badhuys Badweg 5 te Vlieland op:
 - vrijdag 4 augustus 2017 19.00 tot 24.00 uur
 - zaterdag 5 augustus 2017 14.00 tot 24.00 uur
 - zondag 6 augustus 2017 00.00 tot 01.00 uur

Voor een festiviteit met versterkte muziek als bedoeld in artikel 2.21 in het besluit algemene regels voor inrichtingen milieubeheer gelden de voorschriften uit de algemene plaatselijke verordening. Deze voorschriften zijn terug te vinden op de website van de gemeente Vlieland (www.vlieland.nl).

inloopspreekuur gemeentehuis

Dinsdag 11 juli 2017 houdt burgemeester mevrouw C. Schokker-Strampel spreekuur van 15.00 – 16.00 uur in het gemeentehuis.

collecte

De collecte voor het Epilepsiefonds in week 22 heeft op Vlieland € 520,00 opgebracht.

wijziging van de bloktijden per 1 juli

Voor de maanden juli en augustus gelden er aangepaste bloktijden voor de Dorpsstraat.

De houders van A-ontheffingen mogen dan van 6.30 tot 09.30 uur

en van

17.30 tot 19.30 uur

met hun motorvoertuig in de Dorpsstraat komen.

In afwijking van bovengenoemde bloktijden is ten behoeve van een adequate bevoorrading van in de Dorpsstraat gevestigde bedrijven besloten voor *Firma Pronk Transport, Firma TST en drankengroothandel Houter bv* de volgende bloktijden van toepassing te laten zijn:

06.30 – 09.30 uur

12.00 – 14.00 uur

17.30 – 19.30 uur

Tevens geldt dat:

- de bloktijden niet van toepassing zijn voor de huisarts
- de bloktijden niet van toepassing zijn op het WVG (WMO)-vervoer door taxibedrijven indien het inwoners van Vlieland betreft
- om een goede doorstroming van het verkeer in de Dorpsstraat tijdens de bloktijden te kunnen garanderen het ten behoeve van de levering van het kelderbier wordt toegestaan dat leverancier Heineken na aankomst ochtend boot de Dorpsstraat in mag om het bier af te leveren
- de bloktijden bij storingen, calamiteiten etc. niet van toepassing zijn voor nutsbedrijven en hulpdiensten;
- in incidentele gevallen kan worden afgeweken van de bloktijden zoals bij verhuizingen, en geld- en waardetransporten
- buiten de hierboven genoemde afwijkende tijden geen toestemming meer zal worden verleend aan individuele ondernemers om buiten de bloktijden in de Dorpsstraat te mogen rijden
- gebruik van paardentraction, bijvoorbeeld ten behoeve van het bagagevervoer ook buiten de bloktijden mogelijk is mits na 9.30 uur de verplichte rijrichting (van Oost naar West) daarbij in acht wordt genomen
- aan de stichting ophaaldienst (drumband) de mogelijkheid wordt geboden om op zaterdag tussen 12.00 uur en 14.00 uur de drumbandschuur gelegen aan de Dorpsstraat 19 te bevoorraden met gebruik van een gemotoriseerd voertuig waarbij men de Dorpsstraat weer via de Boereglop dient te verlaten. Tussen deze tijden is het ze toegestaan één maal door de gehele Dorpsstraat te rijden voor het ophalen van oud ijzer en verkoopbare zaken

subsidie voor monumenteigenaren

De behoefte aan financiële ondersteuning voor monumenteigenaren in Fryslân is groot. Niet alleen voor restauratie, maar ook voor herbesteding en verduurzaming van monumenten. Het Cultuurfonds voor Monumenten Fryslân had een aantal jaren geleden nagenoeg geen gelden meer, maar in het fonds is nu eind dit jaar 2,5 miljoen euro beschikbaar.

Eigenaren van een monument kunnen een lening aanvragen voor restauratie in combinatie met herbesteding en/of energiebesparende maatregelen. Het maximaal te lenen bedrag is verhoogd naar € 200.000,-. Op de website van het Restauratiefonds

(www.restauratiefonds.nl/cultuurfonds) vindt u uitgebreide informatie over onder meer welke kosten onder genoemde subsidieregeling vallen.

rattenoverlast voorkomen

Als gevolg van de zachte winter is de populatie ratten helaas weer toegenomen. Ze worden regelmatig gespot in het duinhuizenterrein en op kampeerterrein Stortemelk.

Het is belangrijk om te voorkomen dat de situatie uit de hand gaat lopen en er een rattenplaag ontstaat.

Wij vragen iedereen dan ook om zeer zorgvuldig om te gaan met het weggooien van huishoudelijk afval. In het duingebied dus niet naast de containers, of in containers waarvan de deksel niet meer dicht kan. Ook het "tijdelijk" buiten zetten van de vuilniszakken bij recreatiewoningen raden wij af. Meeuwen vreten vaak de zakken aan waardoor er etensresten in het milieu komen. Wij vragen u vriendelijk, indien van toepassing, ook uw gasten over dit probleem te informeren. Mocht u een rat of ratten zien, meld dit dan bij de gemeente (de heer Elzo Brink 0562-452700)

ophaaldag wit- en bruingoed particulieren dinsdag 11 juli

Witgoed, apparaten afkomstig uit particuliere huishoudens zoals: koelkasten, diepvriezers, wasmachines en dergelijke kunnen door particulieren gratis worden afgegeven op de milieustraat, evenals bruingoed zoals strijkijzers, acculaders, elektrisch gereedschap, televisies, computers, fornuizen en dergelijke. Ook kunnen deze de tweede dinsdag van de maand aan de weg worden gezet. Meld uw wit- en bruingoedafval tenminste één werkdag voor de ophaaldag aan. Dit kunt u telefonisch of via de website opgeven. De link is te vinden in het blok "voor u geselecteerd" op de hoofdpagina van de website.

Agenda raadsvergadering maandag 17 juli 2017 Aanvang 19:30 uur

1. Opening en vaststellen agenda
2. a: Besluitenlijst raadsvergadering 26 juni 2017
b: Overzicht moties/toezeggingen/vragen per 26 juni 2017

Informeren

3. Mededelingen / stand van zaken waddensamenwerking, overige samenwerkingsverbanden, De Jutter en de Uiter-ton
4. Informatie van het college
5. Ingekomen stukken
6. Vragenuurtje
7. Spreekrecht voor burgers

Bespreken

8. Concept omgevingsvisie Oosterseveld

Besluiten

9. Wijziging centrumregeling samenwerking sociaal domein Friese gemeenten
10. Jaarverslag + verslag interbestuurlijk toezicht archief 2016
11. Kaderbrief 2018
12. Begrotingswijziging 2017 nr. 3
13. Sluiting

Alle bijbehorende stukken liggen ter inzage op het gemeentehuis en zijn terug te vinden op www.vlieland.nl. Wilt u gebruik maken van het spreekrecht? Dan kunt u dit tot uiterlijk een kwartier voor aanvang van de vergadering melden aan de griffier (Thomas Oosterhaven, (0562) 452740 of t.oosterhaven@vlieland.nl).

Openingstijden iedere werkdag geopend van 9.00 tot 12.00 uur en op dinsdagmiddag van 14.00 tot 16.00 uur.

Buiten deze tijden is bezoek alleen op afspraak mogelijk.

Adresgegevens gemeente Vlieland Postbus 10, 8899 ZN Vlieland, e-mail info@vlieland.nl, telefoon 0562 452700, www.vlieland.nl

Vlielands Kwartier voor Welzijn, Wonen, Inkomen, Opvoeden, WMO en Participatie: inlooppreekuur geopend op woensdag van 9.00 tot 11.00 uur in de Uiter-ton, begane grond; Annemarie Kort is bereikbaar op dinsdag-, woensdag- en donderdagochtend; telefoonnummer: 06-15249717/0562-452713

SoZaWe: www.sozawe-nw-fryslan.nl Klachtenlijn geluidsoverlast defensie 0800-022 60 33

Servicenummer Woonbedrijf: 088-9952222

Storingsnummer bij calamiteiten: 06-46351579

Kopij: uhk@vlieland.nl; deadline aanlevering kopij: donderdag 10.00 uur.

Nieuwsbrief

nr. 2

juni 2017

Uiterton Nieuwe Stijl

Dit is een uitgave van de gemeente Vlieland

Heeft u vragen of opmerkingen? Mail naar info@vlieland.nl



Een nieuwe fase op weg naar een Uiterton Nieuwe Stijl

Op 18 mei heeft het college van B&W opdracht gegeven aan ABC Nova voor het ontwikkelen van nieuwbouw op de huidige locatie van de Uiterton. In deze nieuwsbrief presenteert ABC Nova zich. In een kort overzicht geven zij aan wat de eerstvolgende stappen zijn in de ontwikkeling naar nieuwbouw. Niet alleen het realiseren van de nieuwe 'wijk', ook de manier waarop zorg en welzijn in de wijk en daarbuiten vorm zullen krij-

gen, maakt een belangrijk onderdeel uit van het te volgen proces.

Kwandrantgroep /Palet heeft opdracht gegeven een onderzoek te doen naar de financiële haalbaarheid van de zorgkosten in de nieuwe situatie. Thea de Boer, regiomanager van Palet, doet hierover in deze nieuwsbrief een en ander uit de doeken.

ABC Nova is een integraal adviesbureau op het gebied van ruimtelijke en bouwkundige projecten. Wij adviseren over huisvestings- en bouwvraagstukken en begeleiden opdrachtgever en gebruikers vanaf haalbaarheidsstudie tot aan de ingebruikname. Zo was ABC Nova betrokken bij de renovatie van Thialf, Stadskantoor Utrecht en Wildlands Adventure Zoo Emmen.

Dit doen wij al ruim 65 jaar met zo'n 90 collega's vanuit vestigingen in Amsterdam, Arnhem, Assen en Nieuwegein. Onze opdrachtgevers zijn veelal publieke partijen zoals gemeenten, schoolbesturen en zorginstellingen.

ABC Nova is thuis in het aansturen van projecten op de Waddeneilanden. Zo zijn wij betrokken geweest bij verschillende projecten op Texel, Terschelling en Vlieland. Enkele voorbeelden hiervan zijn:

- Brede School De Jutter op Vlieland
- Brede School West op Terschelling
- Juttersmuseum KAAP SKIL op Texel
- Museum 't Behouden Huys op Terschelling

Vanuit ABC Nova zijn Sjoerd Groen en Pieter Elisma betrokken bij het project De Uiterdon Nieuwe Stijl. Beide geboren Friezen zijn eerder betrokken geweest bij projecten op Vlieland en zullen de komende tijden regelmatig op het eiland aanwezig zijn.

Historie nieuwbouw locatie Uiterdon

In 2015 is onderzoek gedaan naar de mogelijkheid om het verouderde gebouw van de Uiterdon te renoveren. Uitkomst hiervan was dat renovatie technisch, maar ook economisch gezien

geen haalbare optie was. Vervolgens is de visie 'Uiterdon Nieuwe Stijl' opgesteld. Deze visie richt zich op vervanging van het huidige woonzorgcentrum De Uiterdon door een 'zorgbuurt'. De doelstelling van de Uiterdon Nieuwe Stijl is een compleet zorgaanbod te creëren. Daarom zal de nieuwe zorgbuurt bestaan uit meerdere woningen die voornamelijk geschikt zijn voor ouderen en een aantal plekken voor mensen die intensieve zorg nodig hebben. Daarnaast is er binnen de 'zorgbuurt' mogelijk ruimte voor een steunpunt voor thuiszorg, wijkverpleging en welzijn voor het hele eiland en andere voorzieningen.

Wat gaat er allemaal gebeuren?

Inhoudelijk zijn zowel Palet (onderdeel van de KwadrantGroep) als de gemeente Vlieland enthousiast over het concept 'Uiterdon Nieuwe Stijl' dat is vastgelegd in het ondertekende visiedocument. Om dit te realiseren moeten verschillende projectfasen worden doorlopen. Op hoofdlijnen zijn dit de definitie-, ontwerp- en bouwfase. We staan nu aan het begin van de definitiefase.

De financiële haalbaarheid van deze visie is echter nog onzeker. Daarom gaan de gemeente Vlieland en Palet de komende maanden samen intensief aan de slag om de huidige visie om te zetten in een haalbaar plan. Palet bestudeert dit voor de zorg (zie het artikel van Thea de Boer in deze nieuwsbrief), ABC Nova bekijkt dit voor de bouwkosten. Hiervoor worden meerdere scenario's onderzocht. Daarnaast worden in deze fase de kaders en uitgangspunten van het project vastgesteld.



Sjoerd Groen



Pieter Elisma

Projectverloop

doelgroep
maatschappij
deelnemers

Pr
Org

• Pro
• Fac
• Pre

Even voorstellen: ABC Nova

Vervolgens stelt ABC Nova een Programma van Eisen op. In dit document worden de eisen vastgelegd die aan de 'zorgbuurt' worden gesteld. Dit gaat over functionele, ruimtelijke en technische eisen. Deze eisen zullen worden geïnventariseerd in verschillende bijeenkomsten met de betrokken gebruikers. Voor de ruimtelijke eisen wordt een schema opgesteld dat inzichtelijk maakt welke relaties er zijn tussen de verschillende ruimten en gebouwen.

ABC Nova vindt het erg belangrijk dat de huidige bewoners van de Uiterdon Nieuwe Stijl tijdens de bouw een goed, veilig en rustig thuis blijven houden. Daarom willen wij in een zo vroeg mogelijk stadium al nadenken over verhuizing en tijdelijke huisvesting. Onze doel is om het aantal verhuisbewegingen zo klein mogelijk te houden. Hoe eerder we daarover nadenken, hoe beter de rest van het proces hier omheen ingericht kan worden.

Als het Programma van Eisen gereed is en de financiële haalbaarheid verder is uitwerkt kunnen de gemeente Vlieland en Palet een keuze maken of ze doorgaan met de Uiterdon nieuwe stijl of niet.

Nadat hierover positief is besloten worden de architect en technische adviseurs geselecteerd. Dezen maken op basis van het Programma van Eisen een ontwerp. Daarna kan worden gestart met de bouw. Het streven is om vóór 2020 het gebouw op te leveren.

Inbreng gebruikers en omwonenden

De gemeente Vlieland, Palet en ABC Nova hechten veel waarde aan het betrekken van de ge-

bruikers en communicatie naar de omgeving. Tijdens het project zijn verschillende momenten waarop gebruikers en de inwoners van Vlieland worden betrokken bij het proces en op de hoogte blijven van de ontwikkelingen. Hierover zullen wij u in de komende tijd regelmatig informeren.

Duurzaamheid

Bij de verdere uitwerking van de Uiterdon Nieuwe Stijl is duurzaamheid een belangrijke kernwaarde. We streven naar een zo duurzaam mogelijk gebouw zonder dat dit ten koste mag gaan van het comfort en gebruiksgemak. Door vroegtijdig slimme keuzen te maken en mogelijkheden te onderzoeken om bij bestaande initiatieven aan te sluiten hoeft duurzaamheid niet duurder te zijn. Tijdens de definitiefase worden de duurzaamheidsambitie en doelstelling verder concreet gemaakt.

Onderwerpen die aan bod komen, zijn:

- Beperken van energieverbruik en CO2
- Gasloos en energieneutraal
- Beperken van het onderhoud
- Exploitatie binnen de beschikbare exploitatievergoedingen
- Inzetten op gebruik van herwinbare en lokale materialen
- Alternatieve financieringsmogelijkheden
- Toekomstbestendigheid (bijvoorbeeld flexibiliteit en verdere verduurzaming)

De uitkomsten en maatregelen worden vervolgens opgenomen in het Programma van Eisen. Deze eisen bestaan uit meetbare prestaties. Hierbij valt bijvoorbeeld te denken aan een minimaal energielabel of energieverbruik.

Duurzaamheidstraject

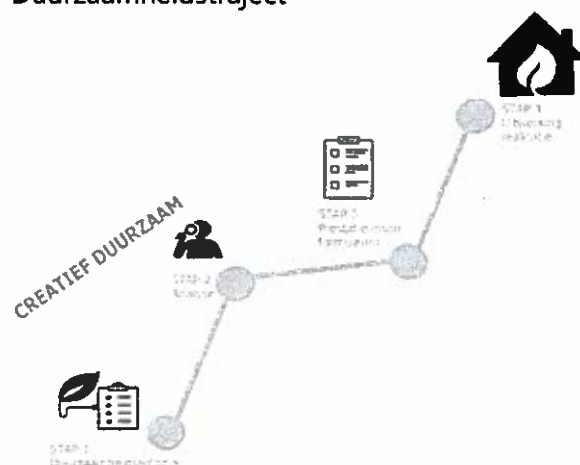
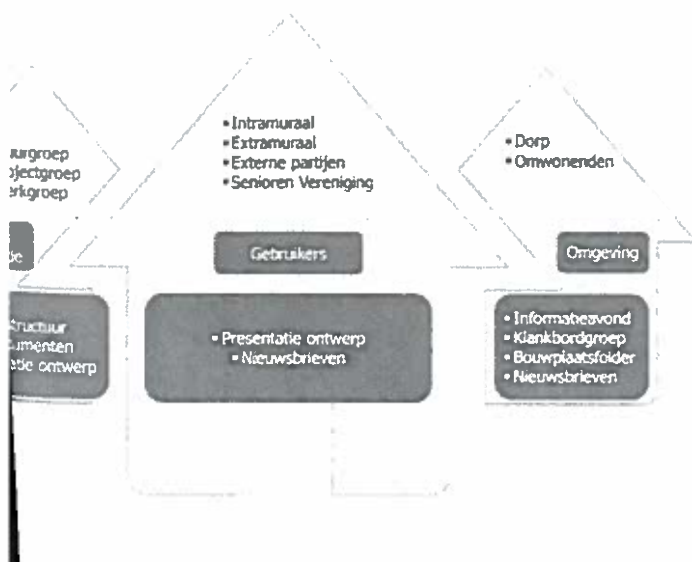

Wonen met zorg op Vlieland

Wij vinden het belangrijk dat Vlielanders op hun eigen eiland kunnen blijven wonen, ook als ze begeleiding of zorg nodig hebben. Daarom heeft zorgorganisatie Palet (onderdeel van de KwadrantGroep) samen met de gemeente Vlieland de handtekening gezet onder het visiedocument en de samenwerkingsovereenkomst voor de nieuwe zorgbuurt op Vlieland. In het visiedocument spreken we uit dat we ons sterk willen maken voor het bieden van zorg aan ouderen en chronisch zieken op Vlieland. Samen de schouders er onder!

De zorgbuurt zal bestaan uit een aantal woningen die met name geschikt zijn voor ouderen. Er komen ook ongeveer 8 woningen voor kleinschalig wonen voor mensen die intensievere zorg nodig hebben. In de zorgbuurt komt verder een steunpunt van waaruit thuiszorg, wijkverpleging en welzijn voor het hele eiland worden geleverd. De zorgbuurt komt als vervanging van het huidige woonzorgcentrum De Uiterdonk.

Palet start binnenkort met een onderzoek naar de financiële haalbaarheid van de zorgbuurt. De omvang van de zorg op Vlieland is niet groot en

dat maakt dat het ingewikkeld is om de begroting van de zorg sluitend te maken. Mevrouw Diet Hensums (van adviesbureau KAW) gaat het onderzoek begeleiden. Zij heeft ruime ervaring met verschillende zorgprojecten en weet vooral samen met inwoners, gemeenten en partijen te komen tot vernieuwende ideeën over hoe je met elkaar de schouders onder een dergelijk project als de zorgbuurt op Vlieland kunt zetten.

Uiteindelijk willen we met elkaar een haalbaar idee omarmen en het samen mogelijk maken dat Vlielanders met een chronische ziekte niet of nauwelijks naar de vaste wal hoeven te verhuizen.

De komende tijd gaat mevrouw Hensums aan de slag met het onderzoek. Zij betreft daar de betrokken partijen bij, maar ook inwoners van Vlieland en bewoners en medewerkers van De Uiterdonk.

Wilt u betrokken worden bij het onderzoek? Heeft u ideeën hoe we samen de zorgbuurt op Vlieland kunnen realiseren? Of heeft u vragen? Dan kunt u mij mailen.

Thea de Boer, regiomanager Palet
t.de.boer@paletgroep.nl